

## PLANO DE TRABALHO 2018

### 1. IDENTIFICAÇÃO DA ENTIDADE

**Nome:** CENTRO SOCIAL E ESPORTIVO CLARETIANO TERRA NOVA

**Mantenedora:** AÇÃO EDUCACIONAL CLARETIANA

**CNPJ:** 44.943.835/0010-41

**Endereço:** Avenida Marco Antônio Padula, 1043 – Jardim Novo Hum – “Terra Nova”

**CEP:** 13.502-769      **Município:** RIO CLARO/SP

**Telefone Sede:** (19) 2111-6140

**Telefone Contato do Serviço Social:** (19) 99629-6699

**Ano de Fundação:** 02/09/2008

### IDENTIFICAÇÃO DO RESPONSÁVEL PELO PROJETO

**Nome:** Ir. Hely Vaz Diniz

**Cargo:** Representante Legal – Procurador

### REDE DE PROTEÇÃO SOCIAL

- Básica

### NOME DO SERVIÇO

- Serviço de Convivência e Fortalecimento de Vínculos para crianças e adolescentes na faixa etária de 6 a 15 anos.

### 2. OBJETO

Realizar o Serviço de Convivência e Fortalecimento de Vínculos Familiares e Comunitários com 250 crianças e adolescentes na faixa etária de 6 a 15 anos, no horário contrário da escola, moradoras dos bairros: Jardim Novo I e II “Terra Nova”, Jardim Novo Horizonte e Jardim das Nações I e II.



### 3. INTRODUÇÃO

O Centro Social e Esportivo Claretiano desenvolve o Serviço de Convivência e Fortalecimento de Vínculos Familiares e Comunitários (SCFV) regulamentado pela Tipificação Nacional dos Serviços Socioassistenciais (Resolução nº 109/2009) e Resolução CNAS (Conselho Nacional de Assistência Social) nº 01/2013, que integra a Proteção Social Básica do Sistema Único de Assistência Social – SUAS, e vários projetos socioeducacionais, esportivos e culturais. Este serviço é ofertado de forma complementar ao trabalho social com famílias realizado por meio do Serviço de Proteção e Atendimento Integral às Famílias (PAIF), sendo este atendimento exclusivo do CRAS Terra Nova, nosso parceiro da Secretaria Municipal de Assistência Social.

O SCFV possui um caráter preventivo e proativo, pautado na defesa e afirmação de direitos e no desenvolvimento de capacidades e potencialidades dos usuários, buscando a emancipação e o enfrentamento das vulnerabilidades sociais. Prevê o desenvolvimento de ações intergeracionais e a heterogeneidade na composição dos grupos por sexo, presença de pessoas com deficiência, etnia, raça, entre outros, assegurando o convívio e efetivação do direito a convivência familiar, comunitária e a proteção da família. Este trabalho é realizado por meio de ações centradas no fortalecimento da autoestima, do protagonismo, dos laços de solidariedade e dos sentimentos de pertença e coletividade.

### 4. JUSTIFICATIVA

Considerando as situações de vulnerabilidade e risco vivenciadas no meio familiar e social, envolvendo as crianças e adolescentes, podemos dizer que muitas têm seus direitos violados devido à precariedade econômica e social da realidade na qual estão inseridos. Neste sentido, muitas crianças se tornam responsáveis pelos cuidados da casa, dos irmãos mais novos e acabam não tendo tempo de brincar, estudar e se desenvolver. Em muitas situações a mínima convivência leva à violação de direitos básicos.

Em consonância com o art. 4º do Estatuto da Criança e Adolescente (ECA) “*é dever da família, da comunidade, da sociedade em geral e do Poder Público assegurar com absoluta prioridade, a efetivação dos direitos referente à vida, a saúde, a alimentação, a educação, ao esporte, ao lazer, a profissionalização, a cultura, a dignidade, ao respeito e a convivência familiar e comunitária.*”



Considerando as necessidades básicas encontradas na região onde o Centro Social e Esportivo Claretiano está inserido, justifica-se a continuidade deste serviço, o qual promove a integração e a troca de experiências entre os participantes, o acesso a benefícios e serviços setoriais das políticas públicas sociais, sendo um serviço de referência na região periférica do município.

CRAS de Referência	Dados Técnicos
Terra Nova	O território do CRAS Terra Nova apresenta alto índice de vulnerabilidade social apontado pelo IPVS (Índice Paulista de Vulnerabilidade Social) e com a entrega de 2048 moradias do novo empreendimento habitacional Jardim das Nações I e II, houve uma migração massiva para o território. Com base no Cadastro Único essa região possui 1.233 crianças e adolescentes de 06 a 15 anos.

## 5. ABRANGÊNCIA

O SCFV atende os usuários territorialmente referenciados ao CRAS Terra Nova de acordo com o mapa de vulnerabilidade social, os quais são todos residentes dos bairros Jardim Novo I e II, "Terra Nova", Novo Horizonte e Jardim das Nações I e II na cidade de Rio Claro – SP, em especial: famílias em processo de reconstrução de autonomia e de vínculos, famílias com crianças, adolescentes e jovens inseridos em serviços socioassistenciais, em situação de vulnerabilidade social e baixa renda.

As ações da proteção social básica são organizadas em torno do CRAS Terra Nova, sendo esta referência para o desenvolvendo de todos os serviços socioassistenciais do SUAS no território.

A territorialização reflete na oferta de serviços socioassistenciais em locais que têm uma proximidade física com seus usuários e residentes de maneira a facilitar o acesso de acordo com sua localização.

De acordo com o Caderno de orientações técnicas – Centro de referência de Assistência Social:

*[...] Destaca-se que o território não se restringe a delimitação espacial. [...] o território não é somente uma porção específica de terra, mas uma localidade marcada pelas pessoas que ali vivem. É nos espaços coletivos que se expressam a solidariedade, a extensão das relações familiares para além da consanguinidade, o fortalecimento da cumplicidade de vizinhança*



*e o desenvolvimento do sentimento de pertença e identidade. O conceito de território, então abrange as relações de reconhecimento, afetividade e identidade entre os indivíduos que compartilham a vida em determinada localidade. (BRASIL, 2009).*

As relações se expressam através dos contextos sociais, culturais e econômicos do território, onde se manifestam os conflitos e desigualdades sociais assim como suas potencialidades para o enfrentamento dessas questões, que decorrem das relações familiares e comunitárias.

## **6. OBJETIVOS**

### **6.1 GERAL**

O Centro Social e Esportivo Claretiano realiza o Serviço de Convivência e Fortalecimento de Vínculos com crianças, adolescentes, familiares e comunitários, tendo como objetivo fortalecer estas relações, atuando preventivamente no enfrentamento da vulnerabilidade social por meio da defesa, afirmação de direitos e no desenvolvimento das potencialidades dos usuários.

### **6.2 ESPECÍFICO**

- Oferecer um local para diversas práticas, atendendo as diferentes faixas etárias, especialmente as famílias das crianças e adolescentes assistidas no Projeto;
- Complementar as ações da família e comunidade na proteção de crianças e adolescentes no fortalecimento de vínculos familiares e sociais;
- Assegurar espaços de referência para o convívio em grupo, comunitário e social para o desenvolvimento de relações afetivas, solidárias e de respeito mútuo;
- Possibilitar a ampliação do universo informacional, artístico e cultural das crianças e adolescentes, bem como estimular o desenvolvimento de potencialidades, habilidades, talentos e propiciar sua formação cidadã;
- Desenvolver atividades relacionadas ao meio ambiente, preservando as áreas verdes;
- Valorizar a cultura de famílias e comunidades locais, pelo regate de brincadeiras e a promoção de vivências lúdicas;
- Contribuir para a inserção, reinserção e permanência do jovem na escola;
- Possibilitar o reconhecimento do trabalho e da educação como direito de cidadania e desenvolver conhecimentos sobre o mundo do trabalho e competências específicas básicas;

## 7. PÚBLICO ALVO

O serviço atenderá 250 crianças e adolescente de 06 a 15 anos, cuja identificação se dará por meio de estudos psicossociais das equipes técnicas de referência do CRAS Terra Nova, garantindo o acesso de crianças e adolescentes cujas famílias são beneficiárias de programa de transferência de renda, em situação de risco e vulnerabilidade social de famílias com precário acesso a renda e serviços públicos.

De acordo com a Resolução 01/2013, os serviços deverão atender 50% no mínimo da demanda prioritária, sendo essas:

- Crianças e adolescentes em situação de isolamento;
- Trabalho infantil;
- Vivência de violência e/ou negligência;
- Fora da escola ou defasagem escolar superior a 02 anos;
- Em situação de acolhimento;
- Em cumprimento de medida socioeducativo em meio aberto;
- Em situação de abuso ou / exploração sexual;
- Com medida de proteção do Estatuto da Criança e do Adolescente – ECA Lei 8069/1990;
- Crianças e adolescentes em situação de rua;
- Vulnerabilidade que diz a respeito às pessoas com deficiência.

CRAS de Referência	Delimitação Territorial	Vagas
Terra Nova	Jd. Novo I e II, Jd. Novo Horizonte, Terra Nova, Jd. das Nações.	250

## 8. FUNCIONAMENTO / QUANTIDADE DE VAGAS

As atividades serão desenvolvidas em dias úteis (de segunda a sextas-feiras) feriados ou finais de semana, cumprindo um turno de 4 (quatro) horas diárias, com no mínimo 16 horas semanais nos dois períodos (manhã e tarde). E também oferecemos a atividade de Escolinha de Futebol aos sábados de manhã com duração de 4 horas.

O Cronograma de atividades abaixo é um modelo baseado na configuração de 5 (cinco) educadores sociais, 3 facilitadores de oficinas e parcerias com esporte e cultura para o atendimento de 250 crianças e adolescentes. Ressalta-se que a divisão dos grupos de convivência não se confunde com o modelo escolar, que prevê tempos fragmentados e

*Kelly*  
D

divididos por atividades mais livres, por isso um educador social deverá ter um tempo maior com o grupo referenciado a ele, garantindo uma rotatividade entre os educadores e facilitadores de oficinas.

Cada atividade terá a duração de 1 hora e 20 minutos por grupo, respeitando as faixas etárias, onde todos os grupos terão acesso a todas as atividades desenvolvidas no projeto.

## 9. FORMAS DE ACESSO:

Os serviços de proteção social básica têm o CRAS como porta de entrada, ou seja, o CRAS é a referência para o cidadão acessar a rede socioassistencial, desta forma, os usuários que acessarem o Serviço de Convivência e Fortalecimento de Vínculos deverão ser encaminhados e ser referenciados ao CRAS ou CREAS, por demanda espontânea, busca ativa, encaminhamento da rede socioassistencial ou encaminhamento das demais políticas públicas e de órgãos do Sistema de Garantia de Direitos. Os usuários devem também estar cadastrados no Cadastro Único municipal. (BRASIL, 2013).

Ressaltamos que a inclusão das crianças e adolescentes no SCFV se dará após cooperação técnica com o CRAS e CREAS.

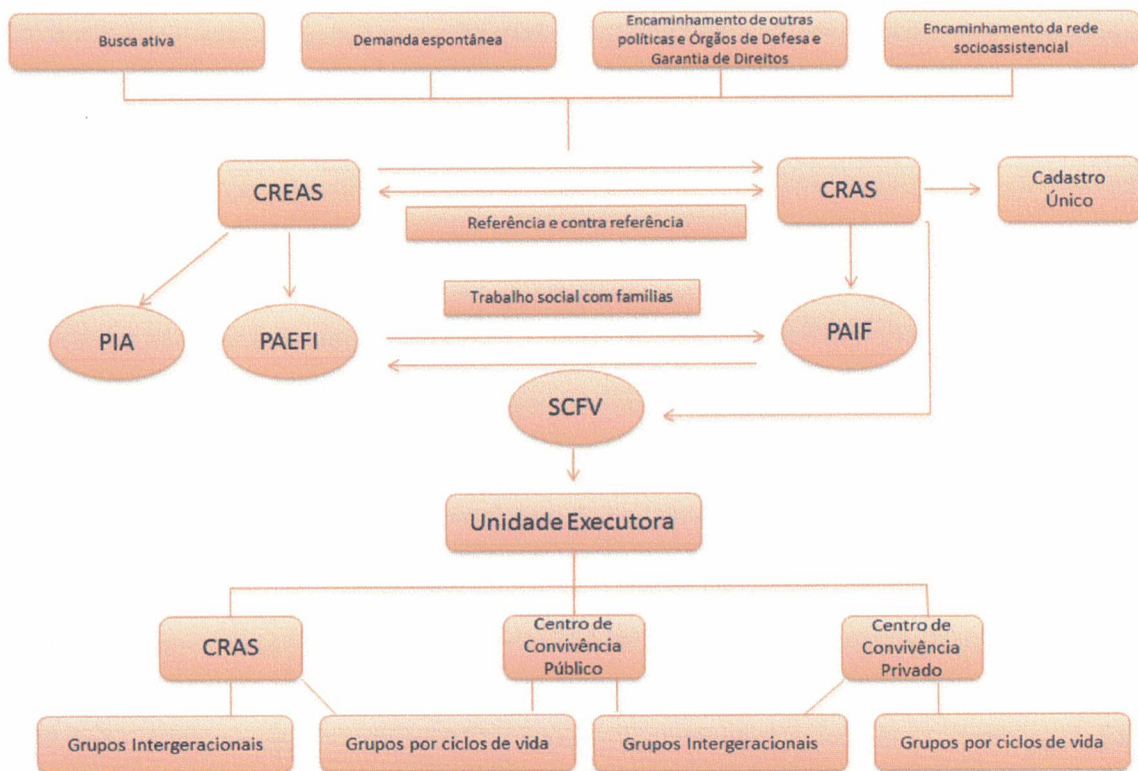

*Handwritten signature*

## 10. METODOLOGIA

O serviço de convivência e fortalecimento de vínculos será organizado em grupos de 20 a 25 crianças, divididas por faixa etária e executado de forma coletiva, contando com a participação ativa do técnico do SCFV, técnico de referência do CRAS, dos orientadores sociais, crianças, adolescentes e suas famílias, com metodologia pautada na educação não formal, buscando atingir os objetivos gerais e específicos. Os grupos nos quais participam pessoas com deficiência, terão menor número de participantes, a fim de garantir a qualidade do atendimento do educador social, de acordo com a avaliação do técnico de referência do CRAS.

O planejamento é elaborado anualmente seguindo um calendário rico de atividades lúdicas, esportivas, socioeducativas e culturais, valores humanos e cuidado com o meio ambiente, promovendo sempre o diálogo, integração, cooperação e convivência, podendo ser adequado sempre que necessário.

As atividades desenvolvidas deverão ser embasadas numa postura dialógica, propositiva, cooperativa, contemplados os seguintes eixos:

### Centrais:

- Convivência social,
- Direito de ser;
- Participação;

### Transversais:

- Deficiência;
- Cultura;
- Esporte;
- Cultura de paz;
- Violações de direitos;
- Trabalho infantil;
- Exploração sexual infanto-juvenil;
- Violências contra crianças e adolescentes;
- Igualdade de gênero e diversidade sexual;
- Diversidade étnico-racial;
- Autocuidado e auto responsabilidade na vida diária;
- Direitos sexuais e reprodutivos;
- Uso e abuso de álcool e outras drogas;
- Cuidado e proteção ao meio ambiente, violência doméstica e participação social

*Helly*



Dentro do planejamento temos os Encontros Bimestrais e Atividades de Convivências com as famílias, palestras, comemorações e confraternizações eventuais, apresentações culturais das crianças para as famílias e comunidade.

Os encontros do SCFV são espaços para promover o diálogo e convivência, proporcionando processo de valorização, reconhecimento, escuta, produção coletiva, tomada de decisão sobre a própria vida e de seu grupo, resolução de conflitos e divergências, reconhecimento de limites e possibilidades das situações vividas, experiência de escolha e decisão coletiva, aprendizado e ensino de forma igualitária, reconhecimento e nomeação das emoções” (BRASIL, 2015).

As atividades propostas promovem o desenvolvimento físico e mental, estimulando as interações sociais entre eles, sua família e a comunidade, por meio das práticas e experiências relativas ao universo informacional, cultural e social das crianças e adolescentes. Entre as atividades programadas, destacam-se: sessões de cinema como motivo para a reflexão e debate dos temas abordados nos encontros do serviço; montagem de peças teatrais; oficinas socioculturais; passeios educativos; danças populares; artes plásticas; música; rodas de conversa; dinâmicas cooperativas; resgate de brincadeiras populares; confecção de brinquedos de forma a estimular a criatividade; atividades desportivas; etc.

Os grupos promovem a socialização e o aprofundamento dos relacionamentos, oferecendo aos participantes a vivência de espaços coletivos de diálogo, respeito à opinião e aos valores do outro. Além disso, terão momentos nos quais se incentive a expressão e se vivencie a oportunidade de defesa de interesses pessoais, a exposição de argumentos e articulação, no intuito de criar o sentimento de coletividade. O trabalho em grupos possibilita o reconhecimento e o respeito às diferenças, por meio de um diálogo aberto e respeitoso, com isto, trabalharemos de forma que contemplem a abordagem de temas transversais, que se entende por temas conjuntos de questões identificadas como de atenção e reflexão no Serviço, as ações de convivência em suas atividades teóricas e práticas, recobrando os vários domínios e conteúdos imprescindíveis para a compreensão da realidade e para a participação social das crianças e adolescentes em seu processo de crescimento e desenvolvimento individual e coletivo.





## PLANEJAMENTO DE ATIVIDADES 2018

MÊS	TEMÁTICAS	ATIVIDADES
JAN	. Valor – <b>DISCIPLINA</b> – Janayna Alves Brejo . Ludicidade – <b>Brincando e aprendendo com a Turma da Monica</b> . <b>Manual de Boas Maneiras</b> – Guto Lins	Gincanas, Sessão cinema, contação história
FEV	. Valor – <b>AMIZADE</b> – Katia Trindade . Tema – <b>Direitos Universais das Crianças</b> – Suzete Armani . Não cabe – <b>BAGUNÇA</b> – Fabio G. Ferreira	. Dinâmica Boas Vindas . Elaboração de Boas Práticas da Convivência
MAR	. Valor – <b>EDUCAÇÃO</b> – Janayna Alves Brejo . Tema – <b>LIS NÃO GOSTA DE COMER VEGETAIS</b> – Diana Gomide . Não Cabe - <b>GULA</b>	. Verdadeiro sentido da Páscoa . Ensaio Teatro sobre a Páscoa . Atividade Convivência
ABR	. Valor – <b>SABEDORIA</b> – Janayna A. Brejo . Tema – <b>A LUA E O SOL</b> – Influência Indígena . Não Cabe – <b>INVEJA</b> – Fabio G. Ferreira	. Confecção cartão e Lembrança para as mães . Ensaio para Comemoração Dia das Mães
MAI	. Valor – <b>GENTILEZA</b> – Kátia Trindade . Tema – <b>LEGAL É TER CUIDADO</b> – Educação no Transito – Fábio G. Ferreira . <b>CONSTRUINDO UM PROJETO DE VOLUNTARIADO</b> – Fundação Educar	. Preparação Comemoração Dia das mães . Campanha Dia do Abraço . Orientação sobre o transito . Atividade convivência
JUN	. Valor – <b>JUSTIÇA</b> . Tema – <b>MEDO DE NINGUÉM</b> – Uma História sobre Bullyind – Fábio Gonçalves Ferreira . Não Cabe - <b>CRUELDADE</b>	. Preparação para a Festa Junina. Ensaio quadrilha e casamento caipira.
JUL	. Valor – <b>COOPERAÇÃO</b> . Tema – <b>Preservar a Natureza: Nós Podemos!</b> – Luciana Avelino Ramos . Não cabe – <b>PREGUIÇA</b>	. Gincana . Passeio . Horta
AGO	. Valor – <b>RESPONSABILIDADE</b> . Tema – <b>UMA TURMA DIFERENTE</b> – Sobre Deficiência – Fábio Gonçalves Ferreira . Não Cabe - <b>PRECONCEITO</b>	. Preparação Lembrancinha Pais . Atividade Convivência . Passeio
SET	. Valor – <b>SUPERAÇÃO</b> . Tema – <b>DE QUEM É A ARVORE?</b> – Patrícia Castilho . Não Cabe - <b>EGOÍSMO</b>	. Artesanato de Primavera . Horta
OUT	. Valor – <b>RESPEITO</b> . <b>HIGIENE DO CORPO</b> . <b>Brincando e aprendendo com a Turma da Monica</b> . Não Cabe - <b>MENTIRA</b>	. Gincanas, bingos, brincadeiras . Atividade Convivência . Festa Dia das Crianças
NOV	. Valor – <b>SOLIDARIEDADE</b> . Tema – <b>AINDA BEM QUE TUDO É DIFERENTE</b> – Sobre diversidade étnico-racial . Não Cabe – <b>IMPACIÊNCIA</b>	. Montar os enfeites de Natal . Confeccionar o Cartão de Natal . Ensaio para Festa Final de Ano
DEZ	. Valor – <b>BONDADE</b> . Tema – <b>HUMILDADE</b> . <b>Natal</b>	. Ensaio apresentações natal . Festa da Família . Passeios

*Kelly*  
5.

## 11. RECURSOS HUMANOS

O quadro de profissionais é composto por:

Quantidade	Função
<b>250 vagas</b>	
01	Coordenador Social
02	Técnico de Nível Superior
05	Educadores (a) Sociais
01	Auxiliar Administrativo
02	Cozinheira
02	Auxiliar de Cozinha
02	Auxiliar de Limpeza
02	Auxiliar de Serviços Gerais

## 12. AVALIAÇÃO

Realização de supervisões técnicas mensais com a Gerência da Proteção Social Básica; envio de relatório descritivo e relatório técnico de monitoramento e avaliação, mensalmente, ao setor de vigilância socioassistencial e núcleo do terceiro setor vinculado ao Órgão Gestor da Secretaria Municipal de Assistência Social. Serão realizadas supervisões técnicas mensalmente com a Gerência da Proteção Social Básica, técnico e coordenação do CRAS de Referência.

As equipes do SCFV e a (o) técnica (o) de referência do CRAS realizarão reuniões quinzenais de planejamento e estudos grupais.

## 13. IMPACTO SOCIAL ESPERADO

- Melhoria da qualidade de vida dos usuários e suas famílias;
- Redução da ocorrência de situações de vulnerabilidade social;
- Prevenção da ocorrência de riscos sociais, seu agravamento ou reincidência;
- Desenvolvimento da consciência ecológica e preservação do meio ambiente;
- Aumento de acessos a serviços socioassistenciais e setoriais;
- Ampliação do acesso aos direitos socioassistenciais e setoriais;
- Maior articulação social com a Rede de serviços de Rio Claro.

*Kelly*

## 14. ESPAÇO FÍSICO

Espaço	250 vagas	Características
Recepção	01	Local de atendimento ao público
Sala de atendimento	02	Local privado para atendimento
Salas para atividades coletivas	05	Acomodação de 20 a 25 pessoas
Sala Multiuso/ reuniões	01	Acomodação de 50 pessoas
Biblioteca	01	Acomodação de 20 pessoas, acervo de livros literários.
Laboratório Informática	01	Instalação de 20 computadores
Almoxarifado	01	Local adequado para armazenar materiais didáticos, escritório e esportivo, equipam.
Banheiro para funcionários	04	2 feminino de 2 masculino/ adaptado def.
Banheiros para assistidos	08	6 femininos/ 6 masculinos/ adaptado def.
Cozinha	01	Local com fogão, forno, geladeira, freezer
Despensa Alimentos	01	Local adequado para armazenar alimentos
Refeitório	01	Local adequado para realizar refeições – 100 lugares
Quadra poliesportiva coberta	01	Local para práticas esportivas e atividades em geral, convivência.
Campo de Futebol	01	Local para práticas esportivas e atividades ao ar livre

**OBS.: Todos os ambientes da Organização possuem ventilação, conservação, privacidade, salubridade, limpeza e estão em conformidade com as normas de acessibilidade previstas na ABNT.**

## 15. DIAGNÓSTICO SOCIOTERRITORIAL

O Jardim Novo I e II, Terra Nova e Novo Horizonte estão localizados na região periférica do município de Rio Claro. Nos últimos anos ocorreram vários investimentos da Prefeitura Municipal, principalmente na construção de conjuntos habitacionais (casas populares), pavimentação em asfalto, iluminação pública e saneamento básico, porém a infraestrutura do bairro é precária com relação a falta de espaços públicos para convivência e lazer.

*Handwritten signature*

As cercanias são habitadas por famílias em sua maioria de baixa renda, baixa escolaridade e com número elevado de moradores (filhos e parentes) por residência.

Embora o bairro já esteja proporcionando os direitos fundamentais através dos atendimentos de Assistência Social – CRAS Terra Nova e assistência à saúde com a USF – Unidade de Saúde da Família, identificam-se inúmeros conflitos familiares e comunitários, problemas relacionados ao consumo e tráfico de drogas, prostituição, evasão escolar e violência familiar, características facilmente observadas no cotidiano da comunidade, na qual crianças e adolescentes estão em situação de vulnerabilidade social decorrente da pobreza, da fragilização de vínculos de pertencimento e sociabilidade.

Portanto, o Centro Social e Esportivo Claretiano Terra Nova promove as crianças e adolescentes um espaço de convívio familiar e comunitário, realizando vivências lúdicas, culturais e esportivas como formas de expressão, interação, aprendizagem, sociabilidade e proteção social conforme a Tipificação Nacional de Serviços Socioassistenciais Resolução nº 109, 11|11|2009, Art. 4 do ECA e Art. 203 da Constituição Federal de 1988.

## **16. PROPOSTA DE ARTICULAÇÃO DE TRABALHO EM REDE**

O Centro Social e Esportivo Claretiano Terra Nova mantém parcerias e articulação com a Rede Municipal: Serviços Socioassistenciais da Proteção Básica e Proteção Social Especial, Serviços públicos locais de educação, saúde (em especial a USF – Unidade de Saúde da Família), cultura, esporte e meio ambiente, e outros conforme a necessidade.

Participação efetiva como membro de Conselhos de Políticas Públicas como: o Conselho Municipal de Assistência Social - CMAS, o Conselho Municipal dos Direitos da Criança e do Adolescente – CMDCA e o Conselho Municipal de Segurança Alimentar e Nutricional Sustentável – COMSEAS.

Participamos ainda de reuniões da Rede e Vigilância Socioassistencial do município, Conselho Tutelar, Programas e projetos de desenvolvimento e capacitação do Serviço de Convivência e Fortalecimento de Vínculos.





## 17. CRONOGRAMA DE ATIVIDADES

Grupo A - 6 e 7 anos	Grupo B - 8 e 9 anos	Grupo C - 9 e 10 anos	Grupo D - 11 e 12 anos	Grupo E - 13 a 15 anos		
<b>Café da Manhã das 7:30 as 8:00 horas</b>						
Horário	2ª feira	3ª feira	4ª feira	5ª feira	6ª feira	
8:10 as 9:30 h	Educador 1 Grupo A	Educador 1 Grupo B	Educador 1 Grupo C	Educador 1 Grupo D	Educador 1 Grupo E	Oficinas 1 e 2 6 a 11 anos
	Educador 2 Grupo B	Educador 2 Grupo C	Educador 2 Grupo D	Educador 2 Grupo E	Educador 2 Grupo A	
	Educador 3 Grupo C	Educador 3 Grupo D	Educador 3 Grupo E	Educador 3 Grupo A	Educador 3 Grupo B	
	Educador 4 Grupo D	Educador 4 Grupo E	Educador 4 Grupo A	Educador 3 Grupo B	Educador 4 Grupo C	
	Educador 5 Grupo E	Educador 5 Grupo A	Educador 5 Grupo B	Educador 4 Grupo C	Educador 5 Grupo D	
9:40 as 10:50	Educador 1 Grupo A	Educador 1 Grupo B	Educador 1 Grupo C	Educador 1 Grupo D	Educador Grupo E 1	Oficinas 3 e 4 12 a 15 anos
	Educador 2 Grupo B	Educador 2 Grupo C	Educador 2 Grupo D	Educador 2 Grupo E	Educador 1	
	Educador 3 Grupo C	Educador 3 Grupo D	Educador 3 Grupo E	Educador 3 Grupo A	Educador 2 Grupo A	
	Educador 4 Grupo D	Educador 4 Grupo E	Educador 4 Grupo A	Educador 3 Grupo B	Educador 3 Grupo B	
	Educador 5 Grupo E	Educador 5 Grupo A	Educador 5 Grupo B	Educador 4 Grupo C	Educador 4 Grupo C	
<b>Almoço Turma da Manhã das 11:00 as 11:30 horas</b>						
<b>Almoço Turma da Tarde das 12:30 as 13:00 horas</b>						
Horário	2ª feira	3ª feira	4ª feira	5ª feira	6ª feira	
13:10 as 14:30 h	Educador 1 Grupo A	Educador 1 Grupo B	Educador 1 Grupo C	Educador 1 Grupo D	Educador 1 Grupo E	Oficinas 1 e 2 6 a 11 anos
	Educador 2 Grupo B	Educador 2 Grupo C	Educador 2 Grupo D	Educador 2 Grupo E	Educador 2 Grupo A	
	Educador 3 Grupo C	Educador 3 Grupo D	Educador 3 Grupo E	Educador 3 Grupo A	Educador 3 Grupo B	
	Educador 4 Grupo D	Educador 4 Grupo E	Educador 4 Grupo A	Educador 3 Grupo B	Educador 4 Grupo C	
	Educador 5 Grupo E	Educador 5 Grupo A	Educador 5 Grupo B	Educador 4 Grupo C	Educador 5 Grupo D	
14:40 as 16:00 h	Educador 1 Grupo A	Educador 1 Grupo B	Educador 1 Grupo C	Educador 1 Grupo D	Educador Grupo E 1	Oficinas 3 e 4 12 a 15 anos
	Educador 2 Grupo B	Educador 2 Grupo C	Educador 2 Grupo D	Educador 2 Grupo E	Educador 2 Grupo A	
	Educador 3 Grupo C	Educador 3 Grupo D	Educador 3 Grupo E	Educador 3 Grupo A	Educador 3 Grupo B	
	Educador 4 Grupo D	Educador 4 Grupo E	Educador 4 Grupo A	Educador 3 Grupo B	Educador 4 Grupo C	
	Educador 5 Grupo E	Educador 5 Grupo A	Educador 5 Grupo B	Educador 4 Grupo C	Educador 5 Grupo D	
<b>Lanche da tarde as 16:00 as 16:30 horas</b>						

*Handwritten signature and initials.*



As oficinas acontecerão uma vez por semana com todas as crianças e adolescentes conforme a faixa etária indicada, promovendo maior integração, respeitando à vontade e facilidade das crianças, gerando mais autonomia e adesão nas oficinas.

As educadoras sociais estarão participando de capacitações e reuniões de equipe, sempre que possível nos dias das oficinas.

Oficinas diversas: artesanato, música, dança, capoeira, circo, saúde, culinária, elétrica, etc.

### 18. CRONOGRAMA DE DESEMBOLSO

Função	Carga Horária Semanal	Quantidade	Valor Mínimo Mensal Sugerido	Total
Coordenador (A) / Assistente Social	40 Hrs	1	R\$ 3.425,10	R\$ 41.101,20
Técnico Nível Sup. Assistente Social	40 Hrs	1	R\$ 2.656,50	R\$ 31.878,00
Técnico Nível Sup. Psicóloga	30 hrs	1	R\$ 2.656,50	R\$ 31.878,00
Auxiliar Administrativo 1	40 Hrs	1	R\$ 1.405,00	R\$ 16.860,00
Auxiliar de Cozinha 1	40 Hrs	1	R\$ 1.363,70	R\$ 16.364,40
Auxiliar de Cozinha 2	40 Hrs	1	R\$ 1.363,70	R\$ 16.364,40
Auxiliar de Limpeza 1	40 Hrs	1	R\$ 1.342,30	R\$ 16.107,60
Auxiliar de Limpeza 2	40 Hrs	1	R\$ 1.342,30	R\$ 16.107,60
Auxiliar de Serviços Gerais 1	40 Hrs	1	R\$ 1.469,00	R\$ 17.628,00
Auxiliar de Serviços Gerais 2	40 Hrs	1	R\$ 1.469,00	R\$ 17.628,00
Cozinheira 1	40 Hrs	1	R\$ 1.482,60	R\$ 17.791,20
Cozinheira 2	40 Hrs	1	R\$ 1.482,60	R\$ 17.791,20
Educador Social 1	40 Hrs	1	R\$ 1.661,00	R\$ 19.932,00
Educador Social 2	40 Hrs	1	R\$ 1.661,00	R\$ 19.932,00
Educador Social 3	40 Hrs	1	R\$ 1.661,00	R\$ 19.932,00
Educador Social 4	40 Hrs	1	R\$ 1.661,00	R\$ 19.932,00
Educador Social 5	40 Hrs	1	R\$ 1.661,00	R\$ 19.932,00
<b>Total</b>				<b>R\$ 357.159,60</b>

OBS.: A partir de março/18 os salários sofrerão reajustes de 6,24% referente dissídio da categoria.

*Helly*  
5



<b>Encargos e Provisões</b>	
II - Encargos Sociais	R\$ 32.144,36
III - Provisões de Férias + 1/3 e 13º salário e rescisões contratuais	R\$ 46.823,62
<b>Total de Encargos e Provisões</b>	<b>R\$ 78.967,99</b>

<b>Benefícios</b>		
Vale alimentação	( R\$ 143,00 por colaborador)*	R\$ 29.172,00
Assistência Médica	( R\$ 172,00 por colaborador)*	R\$ 35.088,00
Seguro de Vida	( R\$ 14,50 por colaborador)*	R\$ 2.958,00
<b>Total de Benefícios</b>		<b>R\$ 67.218,00</b>

\* Valores estimados para 2018.

<b>Quadro Resumo de Recursos Humanos</b>	
Salários	R\$ 357.159,60
Encargos Sociais mais Provisões	R\$ 78.967,99
Benefícios	R\$ 67.218,00
<b>Total previsto Anual</b>	<b>R\$ 503.345,59</b>

<b>Outros Investimentos</b>	
<b>Serviços de Terceiros</b>	
Oficineiros	R\$ 32.400,00
<b>SubTotal - Serviços de Terceiros</b>	<b>R\$ 32.400,00</b>
<b>Diretas</b>	
Gêneros alimentícios	R\$ 210.000,00
Materiais de Consumo - Material Didático	R\$ 24.000,00
Materiais de Consumo - Escritório	R\$ 12.000,00
Materiais de Consumo - Higiene e Limpeza	R\$ 18.000,00
Materiais de Consumo - Vestuário	R\$ 12.000,00
<b>SubTotal - Despesas Diretas</b>	<b>R\$ 276.000,00</b>



<b>Indiretas</b>	
Locações Diversas	R\$ 6.000,00
Outras despesas - Viagens e Locação de Veículos	R\$ 16.200,00
Outras despesas - Combustíveis e Lubrificantes	R\$ 3.600,00
Outras despesas - Manutenção de Imóvel e móveis	R\$ 12.000,00
Outras despesas - Vigilância / Segurança	R\$ 9.600,00
<b>SubTotal - Despesas Indiretas</b>	<b>R\$ 47.400,00</b>
<b>Utilidades Públicas</b>	
Energia Elétrica	R\$ 12.000,00
Água	R\$ 6.000,00
Telefonia	R\$ 2.400,00
<b>Subtotal</b>	<b>R\$ 20.400,00</b>
<b>Total de outros Investimentos</b>	<b>R\$ 376.200,00</b>
<b>Investimentos totais</b>	
Recursos Humanos	R\$ 503.345,59
Outros investimentos	R\$ 376.200,00
<b>Total Geral de Investimentos</b>	<b>R\$ 879.545,59</b>

Rio Claro, 15 de dezembro de 2017.

Responsável Técnico

Patricia Radirge Bronzelli Naitzki  
Coordenadora Social  
CRESS 28866

Representante Legal

Centro Social e Esportivo Claretiano  
Ação Educacional Claretiana  
Ir Hely Vaz Diniz, cmf



**XVII - Parâmetros de Investimentos - 2018**

Centro Social e Esportivo Claretiano Terra Nova

Função	C. Horária	Fevereiro	Março	Abril	Maior	Junho	Julho	Agosto	Setembro	Outubro	Novembro	Dezembro	Janeiro/19	Total Anual
1 Coordenador (A) / Assistente Social	40 Hrs	3.425,10	3.425,10	3.425,10	3.425,10	3.425,10	3.425,10	3.425,10	3.425,10	3.425,10	3.425,10	3.425,10	3.425,10	41.101,20
2 Técnico Nível Sup. Assistente Social	40 Hrs	2.656,50	2.656,50	2.656,50	2.656,50	2.656,50	2.656,50	2.656,50	2.656,50	2.656,50	2.656,50	2.656,50	2.656,50	31.878,00
3 Técnico Nível Sup. Psicóloga	30 Hrs	2.656,50	2.656,50	2.656,50	2.656,50	2.656,50	2.656,50	2.656,50	2.656,50	2.656,50	2.656,50	2.656,50	2.656,50	31.878,00
4 Auxiliar Administrativo 1	40 Hrs	1.405,00	1.405,00	1.405,00	1.405,00	1.405,00	1.405,00	1.405,00	1.405,00	1.405,00	1.405,00	1.405,00	1.405,00	16.860,00
5 Auxiliar de Cozinha 1	40 Hrs	1.363,70	1.363,70	1.363,70	1.363,70	1.363,70	1.363,70	1.363,70	1.363,70	1.363,70	1.363,70	1.363,70	1.363,70	16.364,40
6 Auxiliar de Cozinha 2	40 Hrs	1.363,70	1.363,70	1.363,70	1.363,70	1.363,70	1.363,70	1.363,70	1.363,70	1.363,70	1.363,70	1.363,70	1.363,70	16.364,40
7 Auxiliar de Limpeza 1	40 Hrs	1.342,30	1.342,30	1.342,30	1.342,30	1.342,30	1.342,30	1.342,30	1.342,30	1.342,30	1.342,30	1.342,30	1.342,30	16.107,60
8 Auxiliar de Limpeza 2	40 Hrs	1.342,30	1.342,30	1.342,30	1.342,30	1.342,30	1.342,30	1.342,30	1.342,30	1.342,30	1.342,30	1.342,30	1.342,30	16.107,60
9 Auxiliar de Serviços Gerais 1	40 Hrs	1.469,00	1.469,00	1.469,00	1.469,00	1.469,00	1.469,00	1.469,00	1.469,00	1.469,00	1.469,00	1.469,00	1.469,00	17.628,00
10 Auxiliar de Serviços Gerais 2	40 Hrs	1.469,00	1.469,00	1.469,00	1.469,00	1.469,00	1.469,00	1.469,00	1.469,00	1.469,00	1.469,00	1.469,00	1.469,00	17.628,00
11 Cozinha 1	40 Hrs	1.482,60	1.482,60	1.482,60	1.482,60	1.482,60	1.482,60	1.482,60	1.482,60	1.482,60	1.482,60	1.482,60	1.482,60	17.791,20
12 Cozinha 2	40 Hrs	1.482,60	1.482,60	1.482,60	1.482,60	1.482,60	1.482,60	1.482,60	1.482,60	1.482,60	1.482,60	1.482,60	1.482,60	17.791,20
13 Educador Social 1	40 Hrs	1.661,00	1.661,00	1.661,00	1.661,00	1.661,00	1.661,00	1.661,00	1.661,00	1.661,00	1.661,00	1.661,00	1.661,00	19.932,00
14 Educador Social 2	40 Hrs	1.661,00	1.661,00	1.661,00	1.661,00	1.661,00	1.661,00	1.661,00	1.661,00	1.661,00	1.661,00	1.661,00	1.661,00	19.932,00
15 Educador Social 3	40 Hrs	1.661,00	1.661,00	1.661,00	1.661,00	1.661,00	1.661,00	1.661,00	1.661,00	1.661,00	1.661,00	1.661,00	1.661,00	19.932,00
16 Educador Social 4	40 Hrs	1.661,00	1.661,00	1.661,00	1.661,00	1.661,00	1.661,00	1.661,00	1.661,00	1.661,00	1.661,00	1.661,00	1.661,00	19.932,00
17 Educador Social 5	40 Hrs	1.661,00	1.661,00	1.661,00	1.661,00	1.661,00	1.661,00	1.661,00	1.661,00	1.661,00	1.661,00	1.661,00	1.661,00	19.932,00
<b>Total de Salários</b>		<b>29.763,30</b>	<b>29.763,30</b>	<b>29.763,30</b>	<b>29.763,30</b>	<b>29.763,30</b>	<b>29.763,30</b>	<b>29.763,30</b>	<b>29.763,30</b>	<b>29.763,30</b>	<b>29.763,30</b>	<b>29.763,30</b>	<b>29.763,30</b>	<b>357.159,60</b>
<b>Provisão Mensal</b>	Férias + 1/3 Férias	3.901,97	3.901,97	3.901,97	3.901,97	3.901,97	3.901,97	3.901,97	3.901,97	3.901,97	3.901,97	3.901,97	3.901,97	46.823,62
	13º Salário	2.381,06	2.381,06	2.381,06	2.381,06	2.381,06	2.381,06	2.381,06	2.381,06	2.381,06	2.381,06	2.381,06	2.381,06	28.572,77
	Rescisão e Multa Rescisória	297,63	297,63	297,63	297,63	297,63	297,63	297,63	297,63	297,63	297,63	297,63	297,63	3.571,60
	Fgts	6.580,67	6.580,67	6.580,67	6.580,67	6.580,67	6.580,67	6.580,67	6.580,67	6.580,67	6.580,67	6.580,67	6.580,67	78.967,99
	Pis	2.431,00	2.431,00	2.431,00	2.431,00	2.431,00	2.431,00	2.431,00	2.431,00	2.431,00	2.431,00	2.431,00	2.431,00	29.172,00
<b>Benefícios</b>	Vale alimentação	2.924,00	2.924,00	2.924,00	2.924,00	2.924,00	2.924,00	2.924,00	2.924,00	2.924,00	2.924,00	2.924,00	2.924,00	35.088,00
	Assistência Médica	246,50	246,50	246,50	246,50	246,50	246,50	246,50	246,50	246,50	246,50	246,50	246,50	2.958,00
	Seguro de Vida	5.601,50	5.601,50	5.601,50	5.601,50	5.601,50	5.601,50	5.601,50	5.601,50	5.601,50	5.601,50	5.601,50	5.601,50	67.218,00
<b>Subtotal</b>		<b>41.945,47</b>	<b>41.945,47</b>	<b>41.945,47</b>	<b>41.945,47</b>	<b>41.945,47</b>	<b>41.945,47</b>	<b>41.945,47</b>	<b>41.945,47</b>	<b>41.945,47</b>	<b>41.945,47</b>	<b>41.945,47</b>	<b>41.945,47</b>	<b>503.345,59</b>
<b>Total Recursos Humanos</b>		<b>41.945,47</b>	<b>41.945,47</b>	<b>41.945,47</b>	<b>41.945,47</b>	<b>41.945,47</b>	<b>41.945,47</b>	<b>41.945,47</b>	<b>41.945,47</b>	<b>41.945,47</b>	<b>41.945,47</b>	<b>41.945,47</b>	<b>41.945,47</b>	<b>503.345,59</b>



Outros Investimentos 2018

	C. Horária	Fevereiro	Março	Abril	Maior	Junho	Julho	Agosto	Setembro	Outubro	Novembro	Dezembro	Janeiro/19	Total Anual
<b>Serviços de 3ª</b>														
<b>Oficineiros</b>														
1 Facilitador de Oficinas 1 - Música	6 hrs	900,00	900,00	900,00	900,00	900,00	900,00	900,00	900,00	900,00	900,00	900,00	900,00	10.800,00
2 Facilitador de Oficinas 2 - Teatro/Circo	6 hrs	900,00	900,00	900,00	900,00	900,00	900,00	900,00	900,00	900,00	900,00	900,00	900,00	10.800,00
3 Facilitador de Oficinas 3 - Capoeira/Dança	6 hrs	900,00	900,00	900,00	900,00	900,00	900,00	900,00	900,00	900,00	900,00	900,00	900,00	10.800,00
<b>Total de Serviços de Terceiros</b>		<b>2.700,00</b>	<b>2.700,00</b>	<b>2.700,00</b>	<b>2.700,00</b>	<b>2.700,00</b>	<b>2.700,00</b>	<b>2.700,00</b>	<b>2.700,00</b>	<b>2.700,00</b>	<b>2.700,00</b>	<b>2.700,00</b>	<b>2.700,00</b>	<b>32.400,00</b>
<b>Diretas</b>														
Gêneros alimentícios		17.500,00	17.500,00	17.500,00	17.500,00	17.500,00	17.500,00	17.500,00	17.500,00	17.500,00	17.500,00	17.500,00	17.500,00	210.000,00
Materiais de Consumo - Material Didático		2.000,00	2.000,00	2.000,00	2.000,00	2.000,00	2.000,00	2.000,00	2.000,00	2.000,00	2.000,00	2.000,00	2.000,00	24.000,00
Materiais de Consumo - Escritório		1.000,00	1.000,00	1.000,00	1.000,00	1.000,00	1.000,00	1.000,00	1.000,00	1.000,00	1.000,00	1.000,00	1.000,00	12.000,00
Materiais de Consumo - Higiene e Limpeza		1.500,00	1.500,00	1.500,00	1.500,00	1.500,00	1.500,00	1.500,00	1.500,00	1.500,00	1.500,00	1.500,00	1.500,00	18.000,00
Materiais de Consumo - Vestuário		1.000,00	1.000,00	1.000,00	1.000,00	1.000,00	1.000,00	1.000,00	1.000,00	1.000,00	1.000,00	1.000,00	1.000,00	12.000,00
<b>Subtotal</b>		<b>23.000,00</b>	<b>23.000,00</b>	<b>23.000,00</b>	<b>23.000,00</b>	<b>23.000,00</b>	<b>23.000,00</b>	<b>23.000,00</b>	<b>23.000,00</b>	<b>23.000,00</b>	<b>23.000,00</b>	<b>23.000,00</b>	<b>23.000,00</b>	<b>276.000,00</b>
<b>Indiretas</b>														
Locações Diversas		500,00	500,00	500,00	500,00	500,00	500,00	500,00	500,00	500,00	500,00	500,00	500,00	6.000,00
Outras despesas - Viagens e Locação de Veículos		1.350,00	1.350,00	1.350,00	1.350,00	1.350,00	1.350,00	1.350,00	1.350,00	1.350,00	1.350,00	1.350,00	1.350,00	16.200,00
Outras despesas - Combustíveis e Lubrificantes		300,00	300,00	300,00	300,00	300,00	300,00	300,00	300,00	300,00	300,00	300,00	300,00	3.600,00
Outras despesas - Manutenção de Imóvel e móveis		1.000,00	1.000,00	1.000,00	1.000,00	1.000,00	1.000,00	1.000,00	1.000,00	1.000,00	1.000,00	1.000,00	1.000,00	12.000,00
Outras despesas - Vigilância / Segurança		800,00	800,00	800,00	800,00	800,00	800,00	800,00	800,00	800,00	800,00	800,00	800,00	9.600,00
<b>Subtotal</b>		<b>3.950,00</b>	<b>3.950,00</b>	<b>3.950,00</b>	<b>3.950,00</b>	<b>3.950,00</b>	<b>3.950,00</b>	<b>3.950,00</b>	<b>3.950,00</b>	<b>3.950,00</b>	<b>3.950,00</b>	<b>3.950,00</b>	<b>3.950,00</b>	<b>47.400,00</b>
<b>Utilidades</b>														
Energia Elétrica		1.000,00	1.000,00	1.000,00	1.000,00	1.000,00	1.000,00	1.000,00	1.000,00	1.000,00	1.000,00	1.000,00	1.000,00	12.000,00
Água		500,00	500,00	500,00	500,00	500,00	500,00	500,00	500,00	500,00	500,00	500,00	500,00	6.000,00
Telefonia		200,00	200,00	200,00	200,00	200,00	200,00	200,00	200,00	200,00	200,00	200,00	200,00	2.400,00
<b>Subtotal</b>		<b>1.700,00</b>	<b>1.700,00</b>	<b>1.700,00</b>	<b>1.700,00</b>	<b>1.700,00</b>	<b>1.700,00</b>	<b>1.700,00</b>	<b>1.700,00</b>	<b>1.700,00</b>	<b>1.700,00</b>	<b>1.700,00</b>	<b>1.700,00</b>	<b>20.400,00</b>
<b>Total Geral de Despesas</b>		<b>31.350,00</b>	<b>31.350,00</b>	<b>31.350,00</b>	<b>31.350,00</b>	<b>31.350,00</b>	<b>31.350,00</b>	<b>31.350,00</b>	<b>31.350,00</b>	<b>31.350,00</b>	<b>31.350,00</b>	<b>31.350,00</b>	<b>31.350,00</b>	<b>376.200,00</b>
<b>Total Mensal Gastos</b>		<b>73.295,47</b>	<b>73.295,47</b>	<b>73.295,47</b>	<b>73.295,47</b>	<b>73.295,47</b>	<b>73.295,47</b>	<b>73.295,47</b>	<b>73.295,47</b>	<b>73.295,47</b>	<b>73.295,47</b>	<b>73.295,47</b>	<b>73.295,47</b>	<b>879.545,59</b>

<b>Previsão de Despesa Anual</b>	
Recursos Humanos	503.345,59
Serviços de Terceiros	32.400,00
<b>Despesas</b>	
Diretas	276.000,00
Indiretas	47.400,00
Utilidade Pública	20.400,00
<b>Total Anual</b>	<b>879.545,59</b>

<b>Memória de Cálculo do Provisãoamento</b>	
13º Salário	8,33%
Férias (Calculado no salário)	0,00%
1/3 de Férias	2,78%
Rescisão Contratual	1,00%
Multa FGTS	1,00%
<b>Total</b>	<b>13,11%</b>

  
**Presidente**  
p.p. - Irineu Hely Vaz Diniz, cmf  
CPF: 806.727.448-72

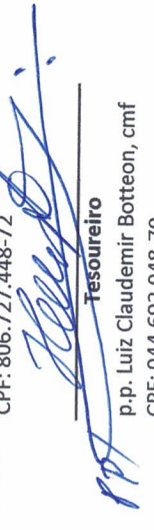
  
**Tesoureiro**  
p.p. - Luiz Claudemir Botteon, cmf  
CPF: 044.692.048-70